

ส่วนที่ 1

ข้อมูลพื้นฐานของสถานศึกษา

ประวัติความเป็นมาของสถานศึกษา

โรงเรียนวัดเสด็จตั้งขึ้นเมื่อวันที่ 11 พฤษภาคม 2476 โดยใช้ศาลาการเปรียญวัดพระธาตุเสด็จ เป็นสถานที่เรียน สอนตั้งแต่ชั้นประถมศึกษาปีที่ 1 ถึงชั้นประถมศึกษาปีที่ 4 มีนายจันทร์ ไชยเตกุล เป็นครูใหญ่

พ.ศ. 2483 ได้รับงบประมาณจากกองการศึกษาปลุกสร้างอาคารเรียนแบบ ป.1 จำนวน 4 ห้องเรียนบนที่ดินว่างเปล่านอกบริเวณวัดพระธาตุเสด็จ

พ.ศ. 2495 ได้รับงบประมาณสร้างอาคารเป็นอาคารไม้สองชั้นแบบ ป.20 พิเศษ จำนวน 6 ห้องเรียนในที่ดินของราชการสงวน จำนวน 10 ไร่ - งาน 52.9 ตารางวา ซึ่งเป็นที่ตั้งโรงเรียนวัดเสด็จในปัจจุบัน

1 ตุลาคม 2500 โอนเข้าสังกัดองค์การบริหารส่วนจังหวัดลำปาง กรมการปกครอง กระทรวงมหาดไทย

พ.ศ. 2508 ได้รับงบประมาณสร้างอาคารเรียนแบบ 014 พิเศษ จำนวน 10 ห้องเรียน 150,000 บาท สมทบกับราษฎรและท่านพระครูรัตนาคม เจ้าอาวาสวัดพระธาตุเสด็จ

พ.ศ. 2519 ได้รับงบประมาณสร้างอาคารเรียนแบบ 008 จำนวน 8 ห้องเรียน

พ.ศ. 2520 ได้รับงบประมาณต่อเติมอาคารเรียนแบบ 008 อีกจำนวน 2 ห้องเรียน

1 ตุลาคม 2523 ได้มีกฎหมายโอนโรงเรียนประชาบาล สังกัดองค์การบริหารส่วนจังหวัด กระทรวง มหาดไทย ไปสังกัดสำนักงานคณะกรรมการการประถมศึกษาแห่งชาติ กระทรวงศึกษาธิการ

พ.ศ. 2537 ได้รับเลือกจากสำนักงานการประถมศึกษาอำเภอเมืองลำปาง ให้เป็นโรงเรียนดีเด่น และผู้บริหารดีเด่น

พ.ศ. 2540 ได้รับงบประมาณจัดทำห้องปฏิบัติการทางภาษา ห้องคอมพิวเตอร์ และห้องวิทยาศาสตร์

19 กุมภาพันธ์ 2546 ได้รับอนุมัติจากคณะกรรมการการประถมศึกษาจังหวัดลำปางให้ยุบเลิกโรงเรียน บ้านวังเลียบ ตำบลบุญนาคนพัฒนา มาเรียนร่วมกับโรงเรียนวัดเสด็จ

7 กรกฎาคม 2546 ได้มีพระราชบัญญัติระเบียบบริหารราชการกระทรวงศึกษาธิการ พุทธศักราช 2546 และกฎกระทรวงแบ่งส่วนราชการ ให้โอนโรงเรียนสังกัดสำนักงานคณะกรรมการการประถมศึกษาแห่งชาติ ไปสังกัดสำนักงานคณะกรรมการการศึกษาขั้นพื้นฐาน

16 พฤษภาคม 2551 ได้รับอนุมัติจากคณะกรรมการเขตพื้นที่การศึกษาลำปาง เขต 1 ให้ยุบเลิกโรงเรียนวัดท่าส้มป่อย ตำบลทุ่งฝาย มาเรียนร่วมกับโรงเรียนวัดเสด็จ

ที่ตั้งโรงเรียน

โรงเรียนวัดเสด็จ หมู่ 11 ตำบลบ้านเสด็จ อำเภอเมืองลำปาง จังหวัดลำปาง 52000

สภาพพื้นที่โรงเรียน

โรงเรียนวัดเสด็จ มีเนื้อที่ 10 ไร่ - งาน 52.9 ตารางวา สภาพพื้นที่เป็นที่ราบโดยมีอาณาเขต ดังนี้

ทิศเหนือ	ติดต่อกับ	บ้านเสด็จ บ้านปงชัย ตำบลบ้านเสด็จ และ บ้านวังเลียบ ตำบลบุญนาคนพัฒนา
ทิศใต้	ติดต่อกับ	บ้านปงชัย บ้านเหล่า ตำบลบ้านเสด็จ
ทิศตะวันออก	ติดต่อกับ	บ้านห้วยยาง ตำบลบ้านเสด็จ
ทิศตะวันตก	ติดต่อกับ	บ้านปงชัย บ้านเสด็จ บ้านปงชัยพัฒนา ตำบลบ้านเสด็จ

เขตพื้นที่บริการ

ตำบลบ้านเสด็จ มี 5 หมู่บ้าน ได้แก่

หมู่ 5	บ้านเสด็จ
หมู่ 8	บ้านลูเหนือ
หมู่ 9	บ้านลูใต้
หมู่ 11	บ้านปงชัย
หมู่ 17	บ้านปงชัยพัฒนา

ตำบลบุญนาคนพัฒนา มี 2 หมู่บ้าน ได้แก่

หมู่ 5	บ้านวังเลียบ
หมู่ 9	บ้านใหม่รัตนาคม

ตำบลทุ่งฝาย มี 1 หมู่บ้าน ได้แก่

หมู่ 1	บ้านท่าส้มป่อย
--------	----------------

สภาพชุมชน

โรงเรียนวัดเสด็จ ตั้งอยู่ในเขตตำบลบ้านเสด็จ อำเภอเมืองลำปาง จังหวัดลำปาง สถานที่ราชการสำคัญ

ที่ตั้งอยู่ใกล้เคียงได้แก่ สถานีอนามัยบ้านเสด็จ สถานที่สำคัญทางศาสนาได้แก่ วัดพระธาตุเสด็จ สถานที่ตั้งโรงเรียนเป็นชุมชนเมือง การคมนาคมสะดวก การติดต่อสื่อสารสะดวก มีสถานประกอบการหลายชนิดอยู่ในชุมชนฐานะของผู้ปกครองนักเรียนส่วนมากยังอยู่ในระดับต่ำ อาชีพของผู้ปกครองนักเรียนมีหลากหลาย เช่น ค้าขาย รับจ้าง ทำไร่ ทำสวน ทำนา ลูกจ้างโรงงาน รับราชการ พนักงานบริษัท ผู้ปกครองนักเรียนส่วนใหญ่

นับถือศาสนาพุทธ มีประเพณีวัฒนธรรมอันดีงามอยู่มากมายสืบทอดเป็นมรดกของชุมชน มีภูมิปัญญาท้องถิ่นและปราชญ์ชาวบ้านหลากหลายสาขา และมีความสามารถถ่ายทอดสู่ชนรุ่นหลังได้ในระดับหนึ่ง ชาวบ้านผู้ปกครองนักเรียนและชุมชนให้ความสนใจและความร่วมมือกับโรงเรียนในการพัฒนาการจัดการศึกษาทุกด้านเป็นอย่างดี

ขนาดของโรงเรียน

โรงเรียนวัดเสด็จ เป็นโรงเรียนขนาดกลาง

ข้อมูลสิ่งอำนวยความสะดวกและสาธารณูปโภค

1. ไฟฟ้า ใช้ไฟฟ้าแรงสูงขนาด 220 และหม้อแปลงไฟฟ้าขนาด 100 kVA จากการไฟฟ้าส่วนภูมิภาค
2. ประปา จากประปาหมู่บ้าน และประปาภายในโรงเรียน
3. โทรศัพท์/โทรสาร จากองค์การโทรศัพท์แห่งประเทศไทย
4. น้ำดื่ม จากประปาหมู่บ้าน โดยผ่านเครื่องกรองน้ำดื่ม
5. น้ำใช้ จากประปาหมู่บ้าน และประปาภายในโรงเรียน

ระดับการศึกษาที่เปิดสอน

โรงเรียนวัดเสด็จเปิดสอนระดับอนุบาลปีที่ 1 ถึงประถมศึกษาปีที่ 6 เป็นนักเรียนไป-กลับ มีการจัดการเรียนการสอนในระดับปฐมวัยและระดับประถมศึกษา โดยในระดับปฐมวัยใช้หลักสูตรการศึกษาปฐมวัย พุทธศักราช 2546 ระดับประถมศึกษาใช้หลักสูตรการศึกษาขั้นพื้นฐาน พุทธศักราช 2544

จำนวนนักเรียน ปีการศึกษา 2553 (ข้อมูล ณ วันที่ 10 มิถุนายน 2553)

ชั้น	จำนวนนักเรียน ปีการศึกษา 2553		รวม
	ชาย	หญิง	
อนุบาล 1	20	16	36
อนุบาล 2	16	12	28
รวมระดับชั้นอนุบาล	36	28	64
ป. 1	19	14	33
ป. 2	19	13	32
ป. 3	16	23	39
ป. 4	10	17	27
ป. 5	17	12	29
ป. 6	18	15	33
รวมระดับชั้นประถมศึกษา	99	94	214
รวมทั้งสิ้น	135	122	257

จำนวนบุคลากร / จำนวนครู

ปีการศึกษา 2553					
ระดับการศึกษาที่สอน	ปริญญาเอก	ปริญญาโท	ปริญญาตรี	ต่ำกว่าปริญญาตรี	รวม
	จำนวนคน	จำนวนคน	จำนวนคน	จำนวนคน	
อนุบาล	-	-	2	-	2
ประถมศึกษา	-	-	11	-	11
ไม่ได้ทำการสอน	-	1	-	-	1
รวม	-	1	13	-	14

จำนวนบุคลากร แยกตามหน้าที่ (ข้อมูล ณ วันที่ 1 ตุลาคม 2553)

ที่	ชื่อ - ชื่อสกุล	หน้าที่	หมายเหตุ
1	นายชำนาญ แสงจันทร์	บริหาร	
2	น.ส.อนงค์ กุลเมือง	ครูประจำชั้นอนุบาลปีที่ 1	
3	นางโสภา วาณิชสุวรรณ	ครูประจำชั้นอนุบาลปีที่ 2	
4	นางพนอ ทองศรีพงษ์	ครูประจำชั้นประถมศึกษาปีที่ 1/1	
5	นางทองทรัพย์ อนุจาผัด	ครูประจำชั้นประถมศึกษาปีที่	
6	นางบุปผา สิ้นสุริยศักดิ์	ครูประจำชั้นประถมศึกษาปีที่ 2	
7	ว่าที่ร.ต. นวัตกรรม กิตติคำ	ครูประจำชั้นประถมศึกษาปีที่ 3/1	
8	นางสาวกฤษณาภรณ์ ป้อผื่น	ครูประจำชั้นประถมศึกษาปีที่ 3/2	ครูอัตราจ้าง
9	นางศิริพร ธรรมสิทธิ์	ครูประจำชั้นประถมศึกษาปีที่ 4	
10	นายไพโรจน์ แถวเที่ยง	ครูประจำชั้นประถมศึกษาปีที่ 5	
11	นายสะอาด กันทะ	ครูประจำชั้นประถมศึกษาปีที่ 6	
12	นายศิริรัตน์ ชูระ	ครูประจำวิชาสุขศึกษาพลศึกษา	
13	นายสมบูรณ์ วงศ์บุตร	ครูประจำวิชาสังคมศึกษาช่วงชั้นที่ 1	
14	นางสาวเบญจวรรณ ต๊ะเครือ	ครูพี่เลี้ยงอนุบาล	ครูอัตราจ้าง
15	นางสาวสุพัตรา ดวงสนิท	ครูประจำวิชาสุขศึกษาพลศึกษา	ครูอัตราจ้าง อบต.บ้านเสด็จ
16	นางสาววิหรี จันดาหาร	ครูประจำวิชาภาษาอังกฤษ	ครูอัตราจ้าง อบต.บ้านเสด็จ
17	นายราชันย์ วังกำใจ	พนักงานบริการ	
18	นายประเสริฐ ศรีแสง	พนักงานสวน	

ตราสัญลักษณ์ประจำโรงเรียน



คำขวัญ

การเรียนก้าวหน้า กีฬาก้าวไกล น้ำใจแน่นหนัก พิทักษ์คุณธรรม

ปรัชญา

การศึกษาคือรากฐานของชีวิต

สีประจำโรงเรียน

สีเหลือง – สีน้ำเงิน

สีเหลือง	หมายถึง	ความมีคุณธรรม จริยธรรม
สีน้ำเงิน	หมายถึง	ความหนักแน่น

ต้นไม้ประจำโรงเรียน

ต้นจามจุรี

แผนภูมิการบริหารงานโรงเรียนวัดเสด็จ

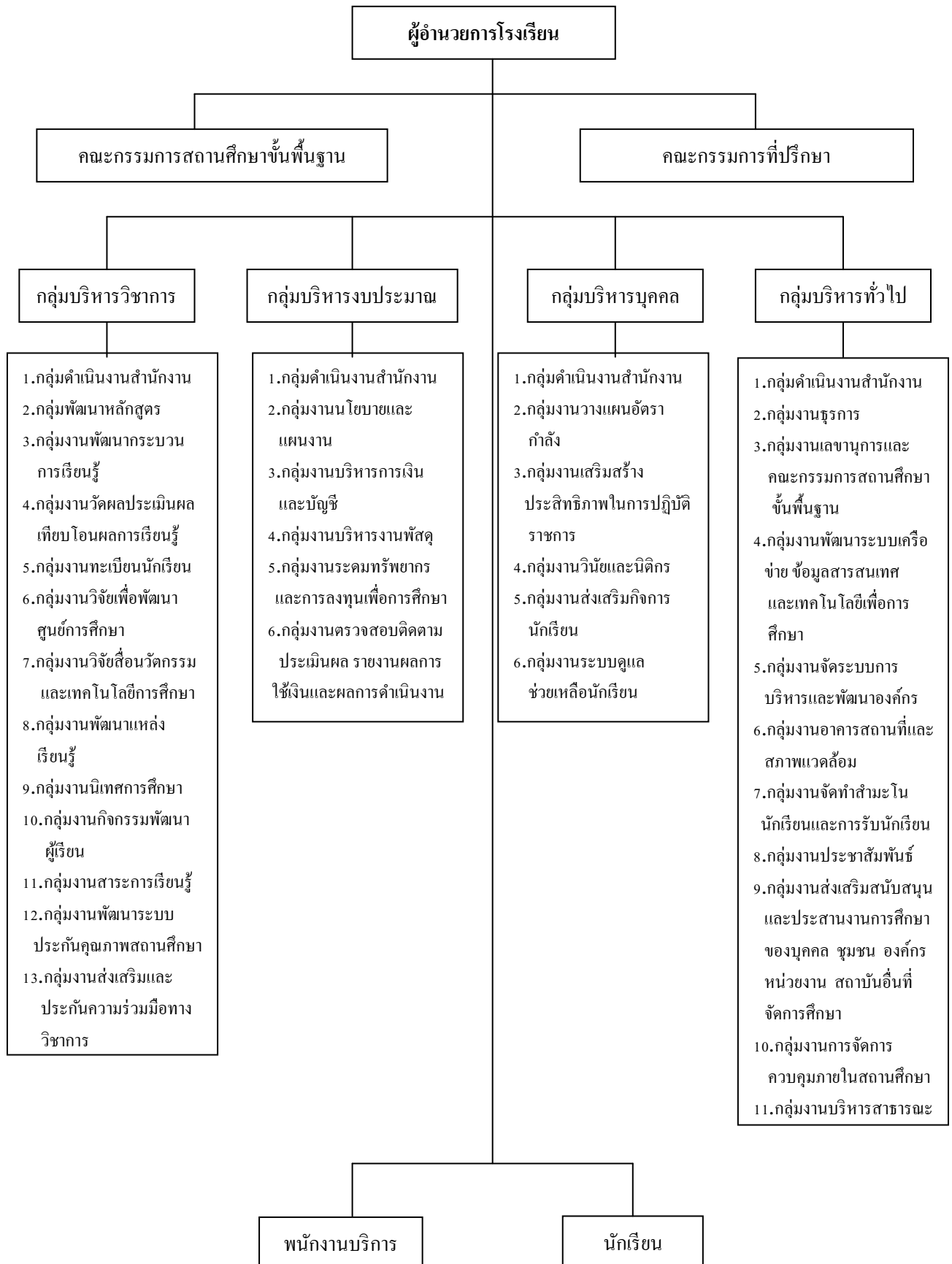

วิสัยทัศน์ พันธกิจ เป้าประสงค์

วิสัยทัศน์

โรงเรียนวัดเสด็จจัดการศึกษาเพื่อพัฒนาผู้เรียนให้มีความรู้คู่คุณธรรม ตามมาตรฐานการศึกษา ส่งเสริมการเรียนรู้ด้วยสื่อเทคโนโลยี ด้วยระบบบริหารแบบมีส่วนร่วม ตามหลักปรัชญาเศรษฐกิจพอเพียง

พันธกิจ

1. ยกระดับคุณภาพและมาตรฐานการศึกษาทุกระดับให้เป็นไปตามมาตรฐานการศึกษาชาติ
2. ส่งเสริมการเรียนรู้การสอนให้ผู้เรียนมีคุณธรรม จริยธรรม อยู่ในสังคมอย่างมีความสุข ตามหลักปรัชญาเศรษฐกิจพอเพียง
3. ส่งเสริม สนับสนุนการใช้สื่อเทคโนโลยีในการจัดการเรียนการสอน และการบริหารจัดการ
4. สนับสนุนให้ครู ผู้ปกครอง คณะกรรมการสถานศึกษาขั้นพื้นฐาน ผู้นำชุมชน องค์กรปกครองส่วนท้องถิ่น และผู้ที่มีส่วนเกี่ยวข้องอื่น ๆ มีส่วนร่วมในการบริหารจัดการศึกษาโดยยึดหลักประชาธิปไตย

เป้าประสงค์

1. นักเรียนทุกคนได้รับการพัฒนาตามมาตรฐานการศึกษา เต็มตามเต็มศักยภาพของนักเรียนแต่ละคน
2. นักเรียนทุกคนมีคุณธรรม จริยธรรม มีความรู้ด้านวิชาการ สามารถดำรงชีวิตในสังคมได้อย่างมีความสุข ตามหลักปรัชญาเศรษฐกิจพอเพียง
3. มีการใช้สื่อ เทคโนโลยีที่หลากหลายอย่างเป็นระบบในการจัดการเรียนการสอน และการบริหารจัดการ
4. โรงเรียนมีความเข้มแข็งในการบริหารจัดการ และการพัฒนาคุณภาพการศึกษา โดยความร่วมมือของผู้ที่มีส่วนเกี่ยวข้องทุกฝ่าย