

## ส่วนที่ ๑ ข้อมูลพื้นฐานของสถานศึกษา

### ประวัติความเป็นมาของสถานศึกษา

โรงเรียนวัดเสด็จตั้งขึ้นเมื่อวันที่ ๑๑ พฤษภาคม ๒๔๗๖ โดยใช้ศาลาการเปรียญวัดพระธาตุเสด็จเป็นสถานที่เรียน สอนตั้งแต่ชั้นประถมศึกษาปีที่ ๑ ถึงชั้นประถมศึกษาปีที่ ๔ มีนายจันทร์ ไชยเตกุล เป็นครูใหญ่

พ.ศ. ๒๔๘๓ ได้รับงบประมาณจากกองการศึกษาปลูกสร้างอาคารเรียนแบบ ป.๑ จำนวน ๔ ห้องเรียนบนที่ดินว่างเปล่านอกบริเวณวัดพระธาตุเสด็จ

พ.ศ. ๒๔๙๕ ได้รับงบประมาณสร้างอาคารเป็นอาคารไม้สองชั้นแบบ ป.๒๐ พิเศษ จำนวน ๖ ห้องเรียนในที่ดินของราชการสงวน จำนวน ๑๐ ไร่ - งาน ๕๒.๙ ตารางวา ซึ่งเป็นที่ตั้งโรงเรียนวัดเสด็จในปัจจุบัน

๑ ตุลาคม ๒๕๐๐ โอนเข้าสังกัดองค์การบริหารส่วนจังหวัดลำปาง กรมการปกครอง กระทรวงมหาดไทย

พ.ศ. ๒๕๐๘ ได้รับงบประมาณสร้างอาคารเรียนแบบ ๐๑๔ พิเศษ จำนวน ๑๐ ห้องเรียน ๑๕๐,๐๐๐ บาท สมทบกับราษฎรและท่านพระครูรัตนาคม เจ้าอาวาสวัดพระธาตุเสด็จ

พ.ศ. ๒๕๑๙ ได้รับงบประมาณสร้างอาคารเรียนแบบ ๐๐๘ จำนวน ๘ ห้องเรียน

พ.ศ. ๒๕๒๐ ได้รับงบประมาณต่อเติมอาคารเรียนแบบ ๐๐๘ อีกจำนวน ๒ ห้องเรียน

๑ ตุลาคม ๒๕๒๓ ได้มีกฎหมายโอนโรงเรียนประชาบาล สังกัดองค์การบริหารส่วนจังหวัด กระทรวงมหาดไทย ไปสังกัดสำนักงานคณะกรรมการการประถมศึกษาแห่งชาติ กระทรวงศึกษาธิการ

พ.ศ. ๒๕๓๗ ได้รับเลือกจากสำนักงานการประถมศึกษาอำเภอเมืองลำปาง ให้เป็นโรงเรียนดีเด่นและผู้บริหารดีเด่น

พ.ศ. ๒๕๔๐ ได้รับงบประมาณจัดทำห้องปฏิบัติการทางภาษา ห้องคอมพิวเตอร์ และห้องวิทยาศาสตร์

๑๙ กุมภาพันธ์ ๒๕๔๖ ได้รับอนุมัติจากคณะกรรมการการประถมศึกษาจังหวัดลำปาง ให้ยุบเลิกโรงเรียน บ้านวังเลียบ ตำบลบุญนาคนพัฒนา มาเรียนรวมกับโรงเรียนวัดเสด็จ

๗ กรกฎาคม ๒๕๔๖ ได้มีพระราชบัญญัติระเบียบบริหารราชการกระทรวงศึกษาธิการ พุทธศักราช ๒๕๔๖ และกฎกระทรวงแบ่งส่วนราชการ ให้โอนโรงเรียนสังกัดสำนักงานคณะกรรมการการประถมศึกษาแห่งชาติ ไปสังกัดสำนักงานคณะกรรมการการศึกษาขั้นพื้นฐาน

๑๖ พฤษภาคม ๒๕๕๑ ได้รับอนุมัติจากคณะกรรมการเขตพื้นที่การศึกษาลำปาง เขต ๑ ให้ยุบเลิกโรงเรียนวัดท่าส้มป่อย ตำบลทุ่งฝาย มาเรียนรวมกับโรงเรียนวัดเสด็จ

### ที่ตั้งโรงเรียน

โรงเรียนวัดเสด็จ หมู่ ๑๑ ตำบลบ้านเสด็จ อำเภอเมืองลำปาง จังหวัดลำปาง ๕๒๐๐๐

### สภาพพื้นที่โรงเรียน

โรงเรียนวัดเสด็จ มีเนื้อที่ ๑๐ ไร่ - งาน ๕๒.๙ ตารางวา สภาพพื้นที่เป็นที่ราบ โดยมีอาณาเขตดังนี้

ทิศเหนือ	ติดต่อกับ	บ้านเสด็จ บ้านปงชัย ตำบลบ้านเสด็จ และบ้านวังเลียบ ตำบลบุญนาพัฒนา
ทิศใต้	ติดต่อกับ	บ้านปงชัย บ้านเหล่า ตำบลบ้านเสด็จ
ทิศตะวันออก	ติดต่อกับ	บ้านห้วยยาง ตำบลบ้านเสด็จ
ทิศตะวันตก	ติดต่อกับ	บ้านปงชัย บ้านเสด็จ บ้านปงชัยพัฒนา ตำบลบ้านเสด็จ

### เขตพื้นที่บริการ

ตำบลบ้านเสด็จ มี ๘ หมู่บ้าน ได้แก่

หมู่ ๕	บ้านเสด็จ
หมู่ ๖	บ้านห้วยยาง
หมู่ ๗	บ้านห้วยน้ำเค็ม
หมู่ ๘	บ้านลูเหนือ
หมู่ ๙	บ้านลูใต้
หมู่ ๑๑	บ้านปงชัย
หมู่ ๑๔	บ้านห้วยยางพัฒนา
หมู่ ๑๗	บ้านปงชัยพัฒนา

ตำบลบุญนาพัฒนา มี ๒ หมู่บ้าน ได้แก่

หมู่ ๕	บ้านวังเลียบ
หมู่ ๙	บ้านใหม่รัตนาคม

ตำบลทุ่งฝาย มี ๑ หมู่บ้าน ได้แก่

หมู่ ๑	บ้านท่าส้มป้อย
--------	----------------

### สภาพชุมชน

โรงเรียนวัดเสด็จ ตั้งอยู่ในเขตตำบลบ้านเสด็จ อำเภอเมืองลำปาง จังหวัดลำปาง สถานที่ราชการสำคัญที่ตั้งอยู่ใกล้เคียงได้แก่ สถานีอนามัยบ้านเสด็จ สถานที่สำคัญทางศาสนาได้แก่ วัดพระธาตุเสด็จ สถานที่ตั้งโรงเรียนเป็นชุมชนเมือง การคมนาคมสะดวก การติดต่อสื่อสารสะดวก มีสถานประกอบการหลายชนิดอยู่ในชุมชน ฐานะของผู้ปกครองนักเรียนส่วนมากยังอยู่ในระดับต่ำ อาชีพของผู้ปกครองนักเรียนมีหลากหลาย เช่น ค้าขาย รับจ้าง ทำไร่ ทำสวน ทำนา ลูกจ้างโรงงาน รับราชการ พนักงานบริษัท ผู้ปกครองนักเรียนส่วนใหญ่นับถือศาสนาพุทธ มีประเพณีวัฒนธรรมอันดีงามอยู่มากมาย สืบทอดเป็นมรดก ของชุมชน มีภูมิปัญญาท้องถิ่นและปราชญ์ชาวบ้านหลากหลายสาขา และมีความสามารถถ่ายทอดสู่ชนรุ่นหลังได้ในระดับหนึ่ง ชาวบ้านผู้ปกครองนักเรียนและชุมชนให้ความสนใจและความร่วมมือกับโรงเรียนในการพัฒนาการจัดการศึกษาทุกด้านเป็นอย่างดี

### ขนาดของโรงเรียน

โรงเรียนวัดเสด็จ เป็นโรงเรียนขนาดกลาง

### ข้อมูลสิ่งแวดล้อมความสะดวกและสาธารณูปโภค

๑. ไฟฟ้า ใช้ไฟฟ้าแรงสูงขนาด ๒๒๐ และหม้อแปลงไฟฟ้าขนาด ๑๐๐ kVA จากการไฟฟ้าส่วนภูมิภาค
๒. ประปา จากประปาหมู่บ้าน และประปาภายในโรงเรียน
๓. โทรศัพท์ / โทรสาร จากองค์การโทรศัพท์แห่งประเทศไทย
๔. น้ำดื่ม จากประปาหมู่บ้าน โดยผ่านเครื่องกรองน้ำดื่ม
๕. น้ำใช้ จากประปาหมู่บ้าน และประปาภายในโรงเรียน

### ระดับการศึกษาที่เปิดสอน

โรงเรียนวัดเสด็จเปิดสอนระดับอนุบาลปีที่ ๑ ถึงประถมศึกษาปีที่ ๖ เป็นนักเรียนไป - กลับ มีการจัดการเรียนการสอนในระดับปฐมวัยและระดับประถมศึกษา โดยในระดับปฐมวัยใช้หลักสูตรการศึกษาปฐมวัย พุทธศักราช ๒๕๔๖ ระดับประถมศึกษาใช้หลักสูตรการศึกษาขั้นพื้นฐาน พุทธศักราช ๒๕๕๑

จำนวนนักเรียน ปีการศึกษา ๒๕๖๓ (ข้อมูล ณ วันที่ ๑๐ มิถุนายน ๒๕๖๓)

ชั้น	จำนวนนักเรียน ปีการศึกษา ๒๕๖๓		รวม
	ชาย	หญิง	
อนุบาล ๑	-	-	-
อนุบาล ๒	๑๐	๗	๑๗
อนุบาล ๓	๙	๑๐	๑๙
<b>รวมระดับชั้นอนุบาล</b>	<b>๑๙</b>	<b>๑๗</b>	<b>๓๖</b>
ป. ๑	๑๑	๑๐	๒๑
ป. ๒	๑๐	๑๔	๒๔
ป. ๓	๑๒	๘	๒๐
ป. ๔	๘	๙	๑๗
ป. ๕	๑๒	๗	๑๙
ป. ๖	๑๖	๘	๒๔
<b>รวมระดับชั้นประถมศึกษา</b>	<b>๖๙</b>	<b>๕๖</b>	<b>๑๒๕</b>
<b>รวมทั้งสิ้น</b>	<b>๘๘</b>	<b>๗๓</b>	<b>๑๖๑</b>

## จำนวนบุคลากร / จำนวนครู

ปีการศึกษา ๒๕๖๓					
ระดับการศึกษาที่สอน	ปริญญาเอก	ปริญญาโท	ปริญญาตรี	ต่ำกว่าปริญญาตรี	รวม
	จำนวนคน	จำนวนคน	จำนวนคน	จำนวนคน	
อนุบาล	-	๑	๑	-	๒
ประถมศึกษา	-	๔	๕	-	๙
ไม่ได้ทำการสอน	-	๑	-	-	๑
รวม	-	๖	๖	-	๑๒

## จำนวนบุคลากร แยกตามหน้าที่ (ข้อมูล ณ วันที่ ๓ มิถุนายน ๒๕๖๓)

ที่	ชื่อ - ชื่อสกุล	หน้าที่	หมายเหตุ
๑	นายบพิตร ศิริรัตน์	ผู้บริหาร	
๒	นางสาววัชรภาพร แพงเครือ	ครูประจำชั้นอนุบาลปีที่ ๒	
๓	นางกัญนิภา พุใจ	ครูประจำชั้นอนุบาลปีที่ ๓	
๔	นางอนงค์ กุลเมือง	ครูประจำชั้นประถมศึกษาปีที่ ๑	
๕	นางกัญชพรชาติทอง	ครูประจำชั้นประถมศึกษาปีที่ ๒	
๖	นางสาววนารี อ่างอิง	ครูประจำชั้นประถมศึกษาปีที่ ๓	
๗	นายวิศรุต วะเท	ครูประจำชั้นประถมศึกษาปีที่ ๔	
๘	นางสาวโสภา วงศ์วัง	ครูประจำชั้นประถมศึกษาปีที่ ๕	
๙	นางสาวพิราลักษณ์ ระวีวงศ์	ครูประจำชั้นประถมศึกษาปีที่ ๖	
๑๐	นางนิธินาถ ทาคำ	ครูประจำวิชาภาษาอังกฤษ	
๑๑	นางสาววันทนา ปันเต็ม	ครูประจำวิชาภาษาไทย	
๑๒	นางสาวพรทิพย์ ลวงคำ	ครูพี่เลี้ยงเด็กพิการเรียนร่วม	
๑๓	นางสุนทรีย์ คำรมิ่ง	ธุรการโรงเรียน	
๑๔	นายราชันย์ ว่างำใจ	พนักงานบริการ	

คณะกรรมการสถานศึกษาขั้นพื้นฐานโรงเรียนวัดเสด็จ

๑. นายวุฒิกร กันทะวัง	ผู้แทนผู้ทรงคุณวุฒิ	ประธานกรรมการ
๒. นายดุสิติม ฦ วงศ์จันทร์	ผู้แทนผู้ทรงคุณวุฒิ	รองประธานกรรมการ
๓. นายพิสิษฐ์ สุระวัง	ผู้แทนศิษย์เก่า	กรรมการ
๔. นางสาวขวัญ โมงบุตร	ผู้แทนผู้ปกครอง	กรรมการ
๕. นางกรรณิการ์ หมุแก้วเครือ	ผู้แทนองค์กรชุมชน	กรรมการ
๖. นายชาญวิทย์ ตันกอง	ผู้แทนองค์กร ๓ท้องถิ่น	กรรมการ
๗. พระศรีมูล จิรวโโส	ผู้แทนองค์กรศาสนา	กรรมการ
๘. นางอนงค์ กุลเมือง	ผู้แทนครู	กรรมการ
๙. นายบพิตร ศิริรัตน์	ผู้อำนวยการโรงเรียน	กรรมการและเลขานุการ

## ตราสัญลักษณ์ประจำโรงเรียน



### คำขวัญ

การเรียนก้าวหน้า กีฬาก้าวไกล น้ำใจแน่นหนัก พิทักษ์คุณธรรม

### ปรัชญา

การศึกษาคือรากฐานของชีวิต

### สีประจำโรงเรียน

สีเหลือง – สีนํ้าเงิน

สีเหลือง	หมายถึง	ความมีคุณธรรม จริยธรรม
สีนํ้าเงิน	หมายถึง	ความหนักแน่น

### ต้นไม้ประจำโรงเรียน

ต้นจามจุรี

แผนที่ภายในโรงเรียน



- ๑
- ๒
- ๓
- ๔
- ๕
- ๗
- ๘
- ๑๑
- ๑๓

ถนน  
 อาคารปฐมพร  
 อาคารรัตนาคม  
 โรงอาหาร  
 อาคารเอนกประสงค์  
 เฮือนภูมิปัญญา  
 สนามฟุตบอล  
 โรงจอดรถครู(ลานอนุบาล)  
 โรงจอดรถนักเรียน  
 สระน้ำ

- ๖
- ๘
- ๑๐
- ๑๒
- ๑๔

ห้องน้ำ  
 ลานกีฬาเอนกประสงค์  
 ตูบ ภูมิปัญญา  
 แปลงเกษตรพอเพียง  
 เรือนเพาะชำ

## แผนภูมิการบริหารงานโรงเรียนวัดเสด็จ

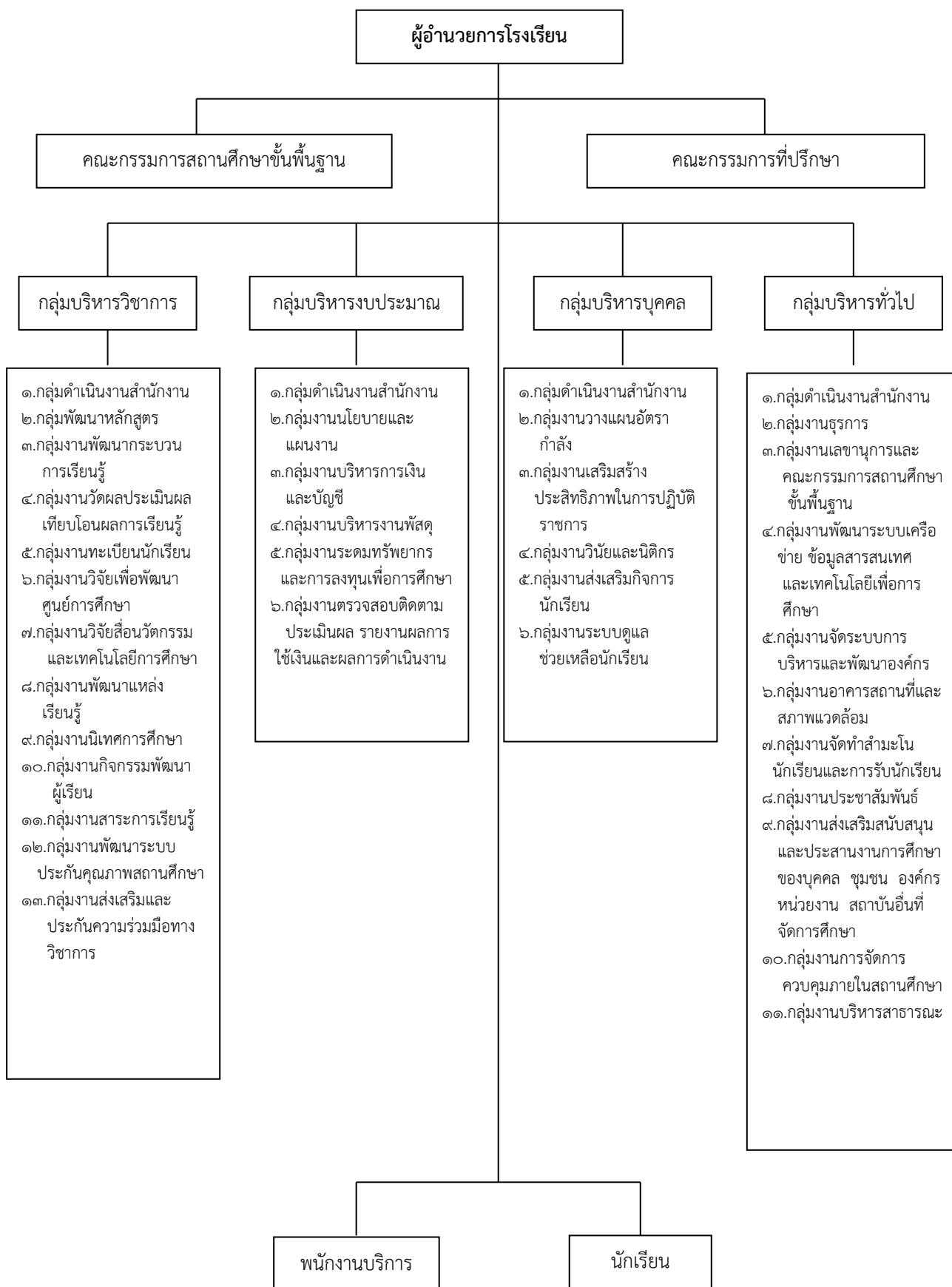



## แผนการบริหารงบประมาณ ปีงบประมาณ ๒๕๖๔

งบประมาณจำแนกตามงบประมาณรายจ่าย ( ข้อมูล ณ วันที่ ๓๐ กันยายน ๒๕๖๓ )

ประเภท	จำนวนเงิน ( บาท )	หมายเหตุ
<b>๑. งบบุคลากร</b>		
- เงินเดือนครู	๓,๕๑๔,๓๒๐	
- เงินวิทยฐานะ	๒๖๐,๔๐๐	
- เงินค่าตอบแทน	๑๓๔,๔๐๐	
- เงินค่าจ้างพนักงานบริการ	-	
<b>รวม</b>	<b>๓,๙๐๙,๑๒๐</b>	
<b>๒. งบลงทุน</b>	-	
<b>๓. งบดำเนินงาน</b>	-	
<b>๔. งบดำเนินการเรียนฟรี ๑๕ ปี (ภาคเรียนที่ ๒/๒๕๖๓,๑/๒๕๖๔)</b>		
- ค่าเครื่องแบบนักเรียน	๕๓,๒๘๐	
- ค่าอุปกรณ์การเรียน	๕๔,๕๙๐	
- ค่าหนังสือเรียน	๘๘,๕๙๘	
- กิจกรรมพัฒนาผู้เรียน	๗๓,๙๙๐	
<b>รวม</b>	<b>๒๗๐,๔๕๘</b>	
<b>๕. งบเงินอุดหนุน ( รายหัว )</b>		
- ยอดยกมา	๖๑,๓๔๒.๒๘	
- ภาคเรียนที่ ๒/๒๕๖๓	๑๕๐,๑๐๐	
- ภาคเรียนที่ ๑/๒๕๖๔	๑๔๒,๗๐๐	
<b>รวม</b>	<b>๓๕๔,๑๔๒.๒๘</b>	

รายละเอียดงบเงินอุดหนุน ( รายหัว )

รายการ	ประเภทเงินอุดหนุน ( รายหัว )		รวม	หมายเหตุ
	ก่อนประถม ฯ	ประถม ฯ		
ยอดยกมา	๑๒,๒๖๘.๔๕	๔๙,๐๗๓.๘๓	๖๑,๓๔๒.๒๘	
ภาคเรียนที่ ๒/๒๕๖๓	๓๒,๓๐๐	๑๑๗,๘๐๐	๑๕๐,๑๐๐	
ภาคเรียนที่ ๑/๒๕๖๔	๓๐,๖๐๐	๑๑๒,๑๐๐	๑๔๒,๗๐๐	
<b>รวม</b>	<b>๗๕,๑๖๘.๔๕</b>	<b>๒๗๘,๙๗๓.๘๓</b>	<b>๓๕๔,๑๔๒.๒๘</b>	

พิจารณาการใช้งบประมาณจากเงินอุดหนุนรายหัว ปีงบประมาณ ๒๕๖๔  
ประจำปีการศึกษา ๒๕๖๓ (ภาคเรียนที่ ๒) - ปีการศึกษา ๒๕๖๔ (ภาคเรียนที่ ๑)

รายการ / งาน / โครงการ	ประเภทเงินอุดหนุน		รวม	หมายเหตุ
	ก่อนประณม	ประณม		
<b>๑. งบด้านบริหารจัดการ (๓๐ % )</b>	๒๐,๒๐๖	๖๗,๖๔๕	๘๗,๘๕๐	
๑.๑ ค่าสาธารณูปโภค	๑๗,๙๐๓	๕๙,๙๓๗	๗๗,๘๔๐	ใช้เงินเหลืองบ ๖๓ อีก ๑๒,๓๔๒.๒๘ บาท
๑.๒ ค่าวัสดุสำนักงาน	๒,๓๐๐	๗,๗๐๐	๑๐,๐๐๐	
๑.๓ ค่าจ้างลูกจ้างชั่วคราว				
๑.๔ ค่าครุภัณฑ์ประจำสำนักงาน				
<b>๒. งบดำเนินงานสื่อ สอน สอบ(๓๐ %)</b>	๒๑,๒๔๑	๗๑,๑๑๐	๙๒,๓๕๐.๖๕	
๒.๑ วัสดุการเรียนการสอน (๗๐%)	๑๖,๔๑๖	๕๔,๙๖๐	๗๑,๓๗๖	
๒.๒ ค่าจ้างครูช่วยสอน (๓๐%)	๗,๐๗๑	๒๓,๖๗๓	๓๐,๗๔๔	ใช้เงินเหลืองบ ๖๓ อีก ๔๙,๐๐๐ บาท
<b>๓. งบดำเนินโครงการตามกลยุทธ์(๒๕%)</b>	๑๖,๘๓๖	๕๖,๓๖๔	๗๓,๒๐๐	
<b>กลยุทธ์ที่ ๑</b>				
๑. โครงการพัฒนาส่งเสริมกิจกรรมห้องสมุด	๔๖๐	๑,๕๔๐	๒,๐๐๐	
๒. โครงการการส่งเสริมกีฬานักเรียน	๔,๖๐๐	๑๕,๔๐๐	๒๐,๐๐๐	ใช้งบเรียนฟรี
๓. โครงการ ๕ ส. สู่ความพอเพียง	๓,๔๕๐	๑๑,๕๕๐	๑๕,๐๐๐	
๔. โครงการโรงเรียนส่งเสริมสุขภาพ	๒๓๐	๗๗๐	๑,๐๐๐	
๕. โครงการระบบดูแลช่วยเหลือนักเรียน	๒๓๐	๗๗๐	๑,๐๐๐	
๖. โครงการโรงเรียนคุณธรรม	๖๙๐	๒,๓๑๐	๓,๐๐๐	
<b>กลยุทธ์ที่ ๒</b>				
๗. โครงการเด็กดีมีเงินออม	๑๑๕	๓๘๕	๕๐๐	
๘. โครงการกิจกรรมสหกรณ์ร้านค้า ฯ	๔๖๐	๑,๕๔๐	๒,๐๐๐	
๙. โครงการประเพณี / วันสำคัญ	๔๖๐	๑,๕๔๐	๒,๐๐๐	
๑๐. โครงการสภานักเรียน	๒๓๐	๗๗๐	๑,๐๐๐	
๑๑. โครงการเสด็จสืบสานศิลปวัฒนธรรม ล้านนารักษาสิ่งแวดล้อม	๑,๑๕๐	๓,๘๕๐	๕,๐๐๐	
๑๒. โครงการทัศนศึกษาแหล่งเรียนรู้นอก สถานที่	๙,๒๐๐	๓๐,๘๐๐	๔๐,๐๐๐	ใช้งบเรียนฟรี
<b>กลยุทธ์ที่ ๓</b>				
๑๓. โครงการพัฒนาปรับปรุงแหล่งเรียนรู้ และสวนพฤกษศาสตร์โรงเรียน	๒,๓๐๐	๗,๗๐๐	๑๐,๐๐๐	
๑๔. โครงการส่งเสริมอาชีพ เรียนรู้หลัก เศรษฐกิจพอเพียง	๑๒,๖๕๐	๔๒,๓๕๐	๕๕,๐๐๐	อบต. ๕๐,๐๐๐ บาท ร.ร. ๕,๐๐๐ บาท

รายการ / งาน / โครงการ	ประเภทเงินอุดหนุน		รวม	หมายเหตุ
	ก่อนประณ	ประณ		
<b>กลยุทธ์ที่ ๔</b>				
๑๕. โครงการพัฒนาทักษะภาษาอังกฤษเพื่อการสื่อสาร	๖๙๐	๒,๓๑๐	๓,๐๐๐	
๑๖. โครงการส่งเสริมความเป็นเลิศทางวิชาการ	๔,๙๙๖	๑๖,๗๒๔	๒๑,๗๒๐	
๑๗. โครงการพัฒนาครูและบุคลากรทางการศึกษา	๑,๑๕๐	๓,๘๕๐	๕,๐๐๐	
<b>กลยุทธ์ที่ ๕</b>				
๑๘. โครงการนิเทศภายใน	๑๑๕	๓๘๕	๕๐๐	
๑๙. โครงการส่งเสริมความสัมพันธ์ บ้าน วัด โรงเรียน	๒๓๐	๗๗๐	๑,๐๐๐	
<b>๔. งบประมาณสนับสนุนพัฒนาคุณภาพการศึกษา ( ๑๐ % )</b>	<b>๕,๘๕๖</b>	<b>๒๓,๔๒๔</b>	<b>๒๙,๒๘๐</b>	
๒๐. โครงการพัฒนาคุณภาพการศึกษา และส่งเสริมความเข้มแข็งการบริหารจัดการของโรงเรียน	๖,๗๓๔	๒๒,๕๔๖	๒๙,๒๘๐	