

ส่วนที่ ๑

ข้อมูลพื้นฐานของสถานศึกษา

ประวัติความเป็นมาของสถานศึกษา

โรงเรียนวัดเสด็จตั้งขึ้นเมื่อวันที่ ๑๑ พฤษภาคม ๒๔๗๖ โดยใช้ศาลาการเปรียญ วัดพระธาตุเสด็จเป็นสถานที่เรียน สอนตั้งแต่ชั้นประถมศึกษาปีที่ ๑ ถึงชั้นประถมศึกษาปีที่ ๔ มีนายจันทร์ ไชยเตกุล เป็นครูใหญ่

พ.ศ. ๒๔๘๓ ได้รับงบประมาณจากกองการศึกษาปลูกสร้างอาคารเรียนแบบ ป.๑ จำนวน ๔ ห้องเรียนบนที่ดินว่างเปล่านอกบริเวณวัดพระธาตุเสด็จ

พ.ศ. ๒๔๙๕ ได้รับงบประมาณสร้างอาคารเป็นอาคารไม้สองชั้นแบบ ป.๒๐ พิเศษ จำนวน ๖ ห้องเรียนในที่ดินของราชการสงวน จำนวน ๑๐ ไร่ - งาน ๕๒.๙ ตารางวา ซึ่งเป็นที่ตั้งโรงเรียนวัดเสด็จในปัจจุบัน

๑ ตุลาคม ๒๕๐๐ โอนเข้าสังกัดองค์การบริหารส่วนจังหวัดลำปาง กรมการปกครอง กระทรวงมหาดไทย

พ.ศ. ๒๕๐๘ ได้รับงบประมาณสร้างอาคารเรียนแบบ ๐๑๔ พิเศษ จำนวน ๑๐ ห้องเรียน ๑๕๐,๐๐๐ บาท สมทบกับราษฎรและท่านพระครูรัตนาคม เจ้าอาวาสวัดพระธาตุเสด็จ

พ.ศ. ๒๕๑๙ ได้รับงบประมาณสร้างอาคารเรียนแบบ ๐๐๘ จำนวน ๘ ห้องเรียน

พ.ศ. ๒๕๒๐ ได้รับงบประมาณต่อเติมอาคารเรียนแบบ ๐๐๘ อีกจำนวน ๒ ห้องเรียน

๑ ตุลาคม ๒๕๒๓ ได้มีกฎหมายโอนโรงเรียนประชาบาล สังกัดองค์การบริหารส่วนจังหวัด กระทรวงมหาดไทย ไปสังกัดสำนักงานคณะกรรมการการประถมศึกษาแห่งชาติ กระทรวงศึกษาธิการ

พ.ศ. ๒๕๓๗ ได้รับเลือกจากสำนักงานการประถมศึกษาอำเภอเมืองลำปาง ให้เป็นโรงเรียนดีเด่นและผู้บริหารดีเด่น

พ.ศ. ๒๕๔๐ ได้รับงบประมาณจัดทำห้องปฏิบัติการทางภาษา ห้องคอมพิวเตอร์ และห้องวิทยาศาสตร์

๑๙ กุมภาพันธ์ ๒๕๔๖ ได้รับอนุมัติจากคณะกรรมการการประถมศึกษาจังหวัดลำปาง ให้ยุบเลิกโรงเรียน บ้านวังเลียบ ตำบลบุญนาคนพัฒนา มาเรียนรวมกับโรงเรียนวัดเสด็จ

๗ กรกฎาคม ๒๕๔๖ ได้มีพระราชบัญญัติระเบียบบริหารราชการกระทรวงศึกษาธิการ พุทธศักราช ๒๕๔๖ และกฎกระทรวงแบ่งส่วนราชการ ให้โอนโรงเรียนสังกัดสำนักงานคณะกรรมการการประถมศึกษาแห่งชาติ ไปสังกัดสำนักงานคณะกรรมการการศึกษาขั้นพื้นฐาน

๑๖ พฤษภาคม ๒๕๕๑ ได้รับอนุมัติจากคณะกรรมการเขตพื้นที่การศึกษาลำปาง เขต ๑ ให้ยุบเลิกโรงเรียนวัดท่าส้มป่อย ตำบลทุ่งฝาย มาเรียนรวมกับโรงเรียนวัดเสด็จ

ที่ตั้งโรงเรียน

โรงเรียนวัดเสด็จ หมู่ ๑๑ ตำบลบ้านเสด็จ อำเภอเมืองลำปาง จังหวัดลำปาง ๕๒๐๐๐

สภาพพื้นที่โรงเรียน

โรงเรียนวัดเสด็จ มีเนื้อที่ ๑๐ ไร่ - งาน ๕๒.๙ ตารางวา สภาพพื้นที่เป็นที่ราบ โดยมีอาณาเขตดังนี้

ทิศเหนือ	ติดต่อกับ	บ้านเสด็จ บ้านปงชัย ตำบลบ้านเสด็จ และบ้านวังเสียบ ตำบลบุญนาคพัฒนา
ทิศใต้	ติดต่อกับ	บ้านปงชัย บ้านเหล่า ตำบลบ้านเสด็จ
ทิศตะวันออก	ติดต่อกับ	บ้านห้วยยาง ตำบลบ้านเสด็จ
ทิศตะวันตก	ติดต่อกับ	บ้านปงชัย บ้านเสด็จ บ้านปงชัยพัฒนา ตำบลบ้านเสด็จ

เขตพื้นที่บริการ

ตำบลบ้านเสด็จ	มี ๘ หมู่บ้าน ได้แก่
หมู่ ๕	บ้านเสด็จ
หมู่ ๖	บ้านห้วยยาง
หมู่ ๗	บ้านห้วยน้ำเค็ม
หมู่ ๘	บ้านลูเหนือ
หมู่ ๙	บ้านลูใต้
หมู่ ๑๑	บ้านปงชัย
หมู่ ๑๔	บ้านห้วยยางพัฒนา
หมู่ ๑๗	บ้านปงชัยพัฒนา
ตำบลบุญนาคพัฒนา	มี ๒ หมู่บ้าน ได้แก่
หมู่ ๕	บ้านวังเสียบ
หมู่ ๙	บ้านใหม่รัตนาคม
ตำบลทุ่งฝ้าย	มี ๑ หมู่บ้าน ได้แก่
หมู่ ๑	บ้านท่าส้มป้อย

สภาพชุมชน

โรงเรียนวัดเสด็จ ตั้งอยู่ในเขตตำบลบ้านเสด็จ อำเภอเมืองลำปาง จังหวัดลำปาง สถานที่ราชการสำคัญที่ตั้งอยู่ใกล้เคียงได้แก่ สถานีอนามัยบ้านเสด็จ สถานที่สำคัญทางศาสนาได้แก่ วัดพระธาตุเสด็จ สถานที่ตั้งโรงเรียนเป็นชุมชนเมือง การคมนาคมสะดวก การติดต่อสื่อสารสะดวก มีสถานประกอบการหลายชนิดอยู่ในชุมชน ฐานะของผู้ปกครองนักเรียนส่วนมากยังอยู่ในระดับต่ำ อาชีพของผู้ปกครองนักเรียนมีหลากหลาย เช่น ค้าขาย รับจ้าง ทำไร่ ทำสวน ทำนา ลูกจ้างโรงงาน รับราชการ พนักงานบริษัท ผู้ปกครองนักเรียนส่วนใหญ่นับถือศาสนาพุทธ มีประเพณีวัฒนธรรมอันดีงามอยู่มากมายสืบทอดเป็นมรดก ของชุมชน มีภูมิปัญญาท้องถิ่นและปราชญ์ชาวบ้านหลากหลายสาขา และมีความสามารถถ่ายทอดสู่ชนรุ่นหลังได้ในระดับหนึ่ง ชาวบ้านผู้ปกครองนักเรียนและชุมชนให้ความสนใจและความร่วมมือกับโรงเรียนในการพัฒนาการจัดการศึกษาทุกด้านเป็นอย่างดี

ขนาดของโรงเรียน

โรงเรียนวัดเสด็จ เป็นโรงเรียนขนาดกลาง

ข้อมูลสิ่งอำนวยความสะดวกและสาธารณูปโภค

๑. ไฟฟ้า ใช้ไฟฟ้าแรงสูงขนาด ๒๒๐ และหม้อแปลงไฟฟ้าขนาด ๑๐๐ kVA
จากการไฟฟ้าส่วนภูมิภาค
๒. ประปา จากประปาหมู่บ้าน และประปาภายในโรงเรียน
๓. โทรศัพท์ / โทรสาร จากองค์การโทรศัพท์แห่งประเทศไทย
๔. น้ำดื่ม จากประปาหมู่บ้าน โดยผ่านเครื่องกรองน้ำดื่ม
๕. น้ำใช้ จากประปาหมู่บ้าน และประปาภายในโรงเรียน

ระดับการศึกษาที่เปิดสอน

โรงเรียนวัดเสด็จเปิดสอนระดับอนุบาลปีที่ ๑ ถึงประถมศึกษาปีที่ ๖ เป็นนักเรียนไป - กลับ มีการจัดการเรียนการสอนในระดับปฐมวัยและระดับประถมศึกษา โดยในระดับปฐมวัยใช้หลักสูตรการศึกษาปฐมวัย พุทธศักราช ๒๕๔๖ ระดับประถมศึกษาใช้หลักสูตรการศึกษาขั้นพื้นฐาน พุทธศักราช ๒๕๕๑

จำนวนนักเรียน ปีการศึกษา ๒๕๖๒ (ข้อมูล ณ วันที่ ๑๐ มิถุนายน ๒๕๖๒)

ชั้น	จำนวนนักเรียน ปีการศึกษา ๒๕๖๒		รวม
	ชาย	หญิง	
อนุบาล ๑	-	-	-
อนุบาล ๒	๑๐	๑๑	๒๑
อนุบาล ๓	๙	๙	๑๘
รวมระดับชั้นอนุบาล	๑๙	๒๐	๓๙
ป. ๑	๑๐	๑๓	๒๓
ป. ๒	๑๒	๖	๑๘
ป. ๓	๖	๑๐	๑๖
ป. ๔	๑๓	๗	๒๐
ป. ๕	๑๔	๘	๒๒
ป. ๖	๑๘	๑๒	๓๐
รวมระดับชั้นประถมศึกษา	๗๓	๕๖	๑๒๙
รวมทั้งสิ้น	๙๒	๗๖	๑๖๘

จำนวนบุคลากร / จำนวนครู

ปีการศึกษา ๒๕๖๐					
ระดับการศึกษาที่สอน	ปริญญาเอก	ปริญญาโท	ปริญญาตรี	ต่ำกว่าปริญญาตรี	รวม
	จำนวนคน	จำนวนคน	จำนวนคน	จำนวนคน	
อนุบาล	-	๑	๑	-	๒
ประถมศึกษา	-	๔	๕	-	๙
ไม่ได้ทำการสอน	-	๑	-	-	๑
รวม	-	๖	๖	-	๑๒

จำนวนบุคลากร แยกตามหน้าที่ (ข้อมูล ณ วันที่ ๓ มิถุนายน ๒๕๖๐)

ที่	ชื่อ - ชื่อสกุล	หน้าที่	หมายเหตุ
๑	นายบพิตร ศิริรัตน์	ผู้บริหาร	
๒	นางสาววัชรพร แปงเครือ	ครูประจำชั้นอนุบาลปีที่ ๒	
๓	นางสาวจุรีรัตน์ จิตหาญ	ครูประจำชั้นอนุบาลปีที่ ๓	
๔	นางอนงค์ กุลเมือง	ครูประจำชั้นประถมศึกษาปีที่ ๑	
๕	นางกัญชพร ชาติทอง	ครูประจำชั้นประถมศึกษาปีที่ ๒	
๖	นางเฉลิมขวัญ วิญญา	ครูประจำชั้นประถมศึกษาปีที่ ๓	
๗	นายวิศรุต วะเท	ครูประจำชั้นประถมศึกษาปีที่ ๔	
๘	นางสาวโสภา วงศ์วัง	ครูประจำชั้นประถมศึกษาปีที่ ๕	
๙	นางสาวพิรลักษ์ณ์ ระวีวงศ์	ครูประจำชั้นประถมศึกษาปีที่ ๖	
๑๐	นางนิธินาถ ทาคำ	ครูประจำวิชาภาษาอังกฤษ	
๑๑	นางสาววนารี อ่างอิง	ครูประจำวิชาวิทยาศาสตร์	
๑๒	นางสาวพรทิพย์ ลวงคำ	ครูพี่เลี้ยงเด็กพิการเรียนร่วม	
๑๓	นางสาวเกวลิน โอบอ้อม	ครูฝึกสอน ปฐมวัย	
๑๔	นางสาวพิมพ์ชนก ฝั้นสีบ	ครูฝึกสอน ปฐมวัย	
๑๕	นางสุนทรี คำรพมิ่ง	ธุรการโรงเรียน	
๑๖	นายราชันย์ ว่างกำใจ	พนักงานบริการ	
๑๗	นายประเสริฐ ศรีแสง	พนักงานสวน	

คณะกรรมการสถานศึกษาขั้นพื้นฐานโรงเรียนวัดเสด็จ

๑. นายจันทร์เทพ ไทยชัยธรรม	ผู้แทนผู้ทรงคุณวุฒิ	ประธานกรรมการ
๒. นายดุสิติม ฦ วงศ์จันทร์	ผู้แทนผู้ทรงคุณวุฒิ	รองประธานกรรมการ
๓. นายพิสิษฐ์ สุระวัง	ผู้แทนศิษย์เก่า	กรรมการ
๔. นางสาวขวัญ โม่งบุตร	ผู้แทนผู้ปกครอง	กรรมการ
๕. นางกรรณิการ์ หมูแก้วเครือ	ผู้แทนองค์กรชุมชน	กรรมการ
๖. นายชาญวิทย์ ต้นกอง	ผู้แทนองค์กร ๓ท้องถิ่น	กรรมการ
๗. พระศรีมูล จิรวโส	ผู้แทนองค์กรศาสนา	กรรมการ
๘. นางอนงค์ กุลเมือง	ผู้แทนครู	กรรมการ
๙. นายบพิตร ศิริรัตน์	ผู้อำนวยการโรงเรียน	กรรมการและเลขานุการ

ตราสัญลักษณ์ประจำโรงเรียน



คำขวัญ

การเรียนก้าวหน้า กีฬาก้าวไกล น้ำใจแน่นหนัก พิชัยคุณธรรม

ปรัชญา

การศึกษาคือรากฐานของชีวิต

สีประจำโรงเรียน

สีเหลือง – สีน้ำเงิน

สีเหลือง	หมายถึง	ความมีคุณธรรม	จริยธรรม
สีน้ำเงิน	หมายถึง	ความหนักแน่น	

ต้นไม้ประจำโรงเรียน

ต้นจามจุรี

แผนที่ภายในโรงเรียน



แผนภูมิการบริหารงานโรงเรียนวัดเสด็จ

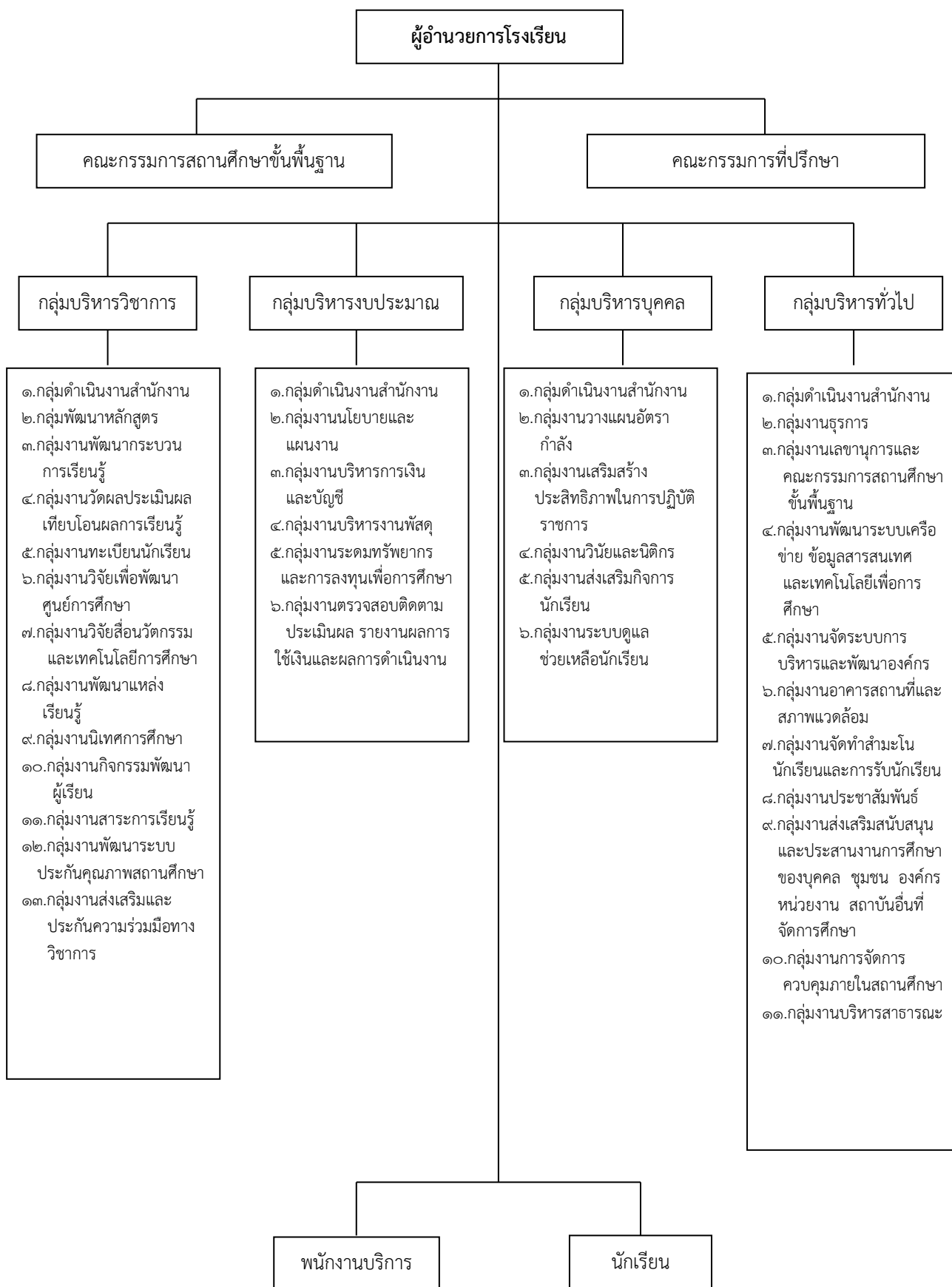

แผนการบริหารงบประมาณ ปีงบประมาณ ๒๕๖๓

งบประมาณจำแนกตามงบประมาณรายจ่าย (ข้อมูล ณ วันที่ ๓๐ กันยายน ๒๕๖๒)

ประเภท	จำนวนเงิน (บาท)	ปีงบประมาณ ๒๕๕๘
๑. งบบุคลากร		
- เงินเดือนครู	๔,๔๙๕,๘๐๐	
- เงินวิทยฐานะ	๓๙๔,๘๐๐	
- เงินค่าตอบแทน	๒๖๘,๘๐๐	
- เงินค่าจ้างพนักงานบริการ	-	
รวม	๕,๒๑๔,๗๐๐	
๒. งบลงทุน	-	
๓. งบดำเนินงาน	-	
๔. งบดำเนินการเรียนฟรี ๑๕ ปี	(ภาคเรียนที่ ๒/๒๕๖๒,๑/ ๒๕๖๓)	
- ค่าเครื่องแบบนักเรียน		๕๔,๘๔๐
- ค่าอุปกรณ์การเรียน		๕๖,๖๕๐
- ค่าหนังสือเรียน		๙๑,๐๐๗
- กิจกรรมพัฒนาผู้เรียน		๗๖,๙๘๕
รวม		๒๗๙,๔๘๒
๕. งบเงินอุดหนุน (รายหัว)		
- ยอดยกมา	๑๓๙.๘๖	
- ภาคเรียนที่ ๒/๒๕๖๒	๑๘๓,๕๕๐	
- ภาคเรียนที่ ๑/๒๕๖๓	๑๗๕,๐๐๐	
รวม	๓๕๘,๖๘๙.๘๖	

รายละเอียดงบเงินอุดหนุน (รายหัว)

รายการ	ประเภทเงินอุดหนุน (รายหัว)		รวม	หมายเหตุ
	ก่อนประณม ฯ	ประณม ฯ		
ยอดยกมา	๑,๘๒๔.๗๕	๑,๓๖๑.๗๒	๓,๑๘๖.๔๗	
ภาคเรียนที่ ๒/๒๕๖๒	๓๓,๑๕๐	๑๒๔,๔๕๐	๑๕๗,๖๐๐	
ภาคเรียนที่ ๑/๒๕๖๓	๓๔,๐๐๐	๑๑๓,๐๕๐	๑๔๗,๐๕๐	
รวม	๖๘,๙๗๔.๗๕	๒๓๘,๘๖๑.๗๒	๓๐๗,๘๓๖.๔๗	

พิจารณาการใช้งบประมาณจากเงินอุดหนุนรายหัว ปีงบประมาณ ๒๕๖๒
ประจำปีการศึกษา ๒๕๖๒ (ภาคเรียนที่ ๒) - ปีการศึกษา ๒๕๖๓ (ภาคเรียนที่ ๑)

รายการ / งาน / โครงการ	ประเภทเงินอุดหนุน		รวม	หมายเหตุ
	ก่อนประณม	ประณม		
๑. งบด้านบริหารจัดการ (๓๕ %)	๒๔,๑๔๑.๑๖	๘๓,๖๐๑.๖๐	๑๐๗,๗๔๒.๗๖	
๑.๑ ค่าสาธารณูปโภค	๘,๔๓๕.๕๕	๓๔,๑๙๔.๒๑	๔๒,๗๔๒.๗๖	
๑.๒ ค่าวัสดุสำนักงาน	๑,๕๐๐	๓,๕๐๐	๕,๐๐๐	
๑.๓ ค่าจ้างลูกจ้างชั่วคราว	๑๘,๐๐๐	๔๒,๐๐๐	๖๐,๐๐๐	
๑.๔ ค่าครุภัณฑ์ประจำสำนักงาน				
๒. งบดำเนินงานสื่อ สอน สอบ(๓๐ %)	๒๐,๖๙๒.๔๓	๗๑,๖๕๘.๕๒	๙๒,๓๕๐.๖๕	
๓. งบดำเนินโครงการตามกลยุทธ์ (๒๕%)	๑๗,๒๔๓.๖๙	๕๙,๗๑๕.๔๓	๗๖,๙๕๙.๑๒	
กลยุทธ์ที่ ๑				
๑. โครงการพัฒนาส่งเสริมกิจกรรมห้องสมุด	๔๐๐	๑,๖๐๐	๒,๐๐๐	
๒. โครงการส่งเสริมกีฬาให้นักเรียน	๓,๐๐๐	๑๒,๐๐๐	๑๕,๐๐๐	ใช้งบเรียนฟรี
๓. โครงการ ๕ ส. สุขภาพพอเพียง	๓,๐๐๐	๑๒,๐๐๐	๑๕,๐๐๐	
๔. โครงการโรงเรียนส่งเสริมสุขภาพ	๔๐๐	๑,๖๐๐	๒,๐๐๐	
๕. โครงการระบบดูแลช่วยเหลือนักเรียน	๒๐๐	๘๐๐	๑,๐๐๐	
๖. โครงการโรงเรียนคุณธรรม	๖๐๐	๒,๔๐๐	๓,๐๐๐	
กลยุทธ์ที่ ๒				
๗. โครงการเด็กดีมีเงินออม	๑๐๐	๔๐๐	๕๐๐	
๘. โครงการกิจกรรมสหกรณ์ร้านค้า ฯ	๔๐๐	๑,๖๐๐	๒,๐๐๐	
๙. โครงการประเพณี / วันสำคัญ	๔๐๐	๑,๖๐๐	๒,๐๐๐	
๑๐. โครงการสภานักเรียน	๒๐๐	๘๐๐	๑,๐๐๐	
๑๑. โครงการเสด็จสืบสานศิลปวัฒนธรรม ล้านนารักษาสิ่งแวดล้อม	๑,๐๐๐	๔,๐๐๐	๕,๐๐๐	
๑๒. โครงการทัศนศึกษาแหล่งเรียนรู้ นอกสถานที่	๘,๐๐๐	๓๒,๐๐๐	๔๐,๐๐๐	ใช้งบเรียนฟรี
กลยุทธ์ที่ ๓				
๑๓. โครงการพัฒนาปรับปรุงแหล่งเรียนรู้	๒,๐๐๐	๘,๐๐๐	๑๐,๐๐๐	
๑๔. โครงการอนุรักษ์วัฒนธรรม น้อมนำความเป็นไทย	๑๑,๐๐๐	๔๔,๐๐๐	๕๕,๐๐๐	อบต. ๕๐,๐๐๐ บาท ร.ร. ๕,๐๐๐ บาท

รายการ / งาน / โครงการ	ประเภทเงินอุดหนุน		รวม	หมายเหตุ
	ก่อนประณม	ประณม		
กลยุทธ์ที่ ๔				
๑๕. โครงการนิเทศภายใน	๑๐๐	๔๐๐	๕๐๐	
๑๖. โครงการส่งเสริมความเป็นเลิศทางวิชาการ	๗,๔๗๐.๑๓	๒๙,๘๘๐.๕๒	๓๗,๓๕๐.๖๕	
๑๗. โครงการพัฒนาครูและบุคลากรทางการศึกษา	๒,๐๐๐	๘,๐๐๐	๑๐,๐๐๐	
กลยุทธ์ที่ ๕				
๑๘. โครงการส่งเสริมความสัมพันธ์ บ้าน วัด โรงเรียน	๒๐๐	๘๐๐	๑,๐๐๐	
๔. งบประมาณสนับสนุนพัฒนาคุณภาพการศึกษา (๑๐ %)	๖,๘๙๗.๔๘	๒๓,๘๘๖.๑๗	๓๐,๗๘๓.๖๕	
๑๙. โครงการพัฒนาคุณภาพการศึกษา และส่งเสริมความเข้มแข็งการบริหารจัดการของโรงเรียน	๖,๘๙๗.๔๘	๒๓,๘๘๖.๑๗	๓๐,๗๘๓.๖๕	