

ส่วนที่ ๑

ข้อมูลพื้นฐานของสถานศึกษา

ประวัติความเป็นมาของสถานศึกษา

โรงเรียนวัดเสด็จตั้งขึ้นเมื่อวันที่ ๑๑ พฤษภาคม ๒๔๗๖ โดยใช้ศาลาการเปรียญวัดพระธาตุเสด็จเป็นสถานที่เรียน สอนตั้งแต่ชั้นประถมศึกษาปีที่ ๑ ถึงชั้นประถมศึกษาปีที่ ๔ มีนายจันทร์ ไชยเตกุล เป็นครูใหญ่

พ.ศ. ๒๔๘๓ ได้รับงบประมาณจากกองการศึกษาปลูกสร้างอาคารเรียนแบบ ป.๑ จำนวน ๔ ห้องเรียนบนที่ดินว่างเปล่านอกบริเวณวัดพระธาตุเสด็จ

พ.ศ. ๒๔๙๕ ได้รับงบประมาณสร้างอาคารเป็นอาคารไม้สองชั้นแบบ ป.๒๐ พิเศษ จำนวน ๖ ห้องเรียนในที่ดินของราชการสงวน จำนวน ๑๐ ไร่ - งาน ๕๒.๙ ตารางวา ซึ่งเป็นที่ตั้งโรงเรียนวัดเสด็จในปัจจุบัน

๑ ตุลาคม ๒๕๐๐ โอนเข้าสังกัดองค์การบริหารส่วนจังหวัดลำปาง กรมการปกครอง กระทรวงมหาดไทย

พ.ศ. ๒๕๐๘ ได้รับงบประมาณสร้างอาคารเรียนแบบ ๐๑๔ พิเศษ จำนวน ๑๐ ห้องเรียน ๑๕๐,๐๐๐ บาท สมทบกับราษฎรและท่านพระครูรัตนาคม เจ้าอาวาสวัดพระธาตุเสด็จ

พ.ศ. ๒๕๑๙ ได้รับงบประมาณสร้างอาคารเรียนแบบ ๐๐๘ จำนวน ๘ ห้องเรียน

พ.ศ. ๒๕๒๐ ได้รับงบประมาณต่อเติมอาคารเรียนแบบ ๐๐๘ อีกจำนวน ๒ ห้องเรียน

๑ ตุลาคม ๒๕๒๓ ได้มีกฎหมายโอนโรงเรียนประชาบาล สังกัดองค์การบริหารส่วนจังหวัด กระทรวง มหาดไทย ไปสังกัดสำนักงานคณะกรรมการการประถมศึกษาแห่งชาติ กระทรวงศึกษาธิการ

พ.ศ. ๒๕๓๗ ได้รับเลือกจากสำนักงานการประถมศึกษาอำเภอเมืองลำปาง ให้เป็นโรงเรียนดีเด่นและผู้บริหารดีเด่น

พ.ศ. ๒๕๔๐ ได้รับงบประมาณจัดทำห้องปฏิบัติการทางภาษา ห้องคอมพิวเตอร์ และห้องวิทยาศาสตร์

๑๙ กุมภาพันธ์ ๒๕๔๖ ได้รับอนุมัติจากคณะกรรมการการประถมศึกษาจังหวัดลำปางให้ยุบเลิกโรงเรียน บ้านวังเลียบ ตำบลบุญนาคนพัฒนา มาเรียนร่วมกับโรงเรียนวัดเสด็จ

๗ กรกฎาคม ๒๕๔๖ ได้มีพระราชบัญญัติระเบียบบริหารราชการกระทรวงศึกษาธิการ พุทธศักราช ๒๕๔๖ และกฎกระทรวงแบ่งส่วนราชการให้โอนโรงเรียนสังกัดสำนักงานคณะกรรมการการประถมศึกษาแห่งชาติไปสังกัดสำนักงานคณะกรรมการการศึกษาขั้นพื้นฐาน

๑๖ พฤษภาคม ๒๕๕๑ ได้รับอนุมัติจากคณะกรรมการเขตพื้นที่การศึกษาลำปาง เขต ๑ ให้ยุบเลิกโรงเรียนวัดท่าส้มป่อย ตำบลทุ่งฝาย มาเรียนร่วมกับโรงเรียนวัดเสด็จ

๑๖ พฤษภาคม ๒๕๕๗ ได้รับอนุมัติจากคณะกรรมการเขตพื้นที่การศึกษาประถมศึกษาลำปาง เขต ๑ ให้โรงเรียนบ้านห้วยยาง ตำบลบ้านเสด็จ ตั้งแต่ชั้นประถมศึกษาปีที่ ๔ ถึง ชั้นประถมศึกษาปีที่ ๖ มาเรียนร่วมกับโรงเรียนวัดเสด็จ ตั้งแต่ภาคเรียนที่ ๑ ปีการศึกษา ๒๕๕๗ เป็นต้นไป

ที่ตั้งโรงเรียน

โรงเรียนวัดเสด็จ หมู่ ๑๑ ตำบลบ้านเสด็จ อำเภอเมืองลำปาง จังหวัดลำปาง ๕๒๐๐๐

สภาพพื้นที่โรงเรียน

โรงเรียนวัดเสด็จ มีเนื้อที่ ๑๐ ไร่ - งาน ๕๒.๙ ตารางวา สภาพพื้นที่เป็นที่ราบโดยมีอาณาเขตดังนี้

ทิศเหนือ	ติดต่อกับ	บ้านเสด็จ บ้านปงชัย ตำบลบ้านเสด็จ และบ้านวังเสียบ ตำบลบุญนาพัฒนา
ทิศใต้	ติดต่อกับ	บ้านปงชัย บ้านเหล่า ตำบลบ้านเสด็จ
ทิศตะวันออก	ติดต่อกับ	บ้านห้วยยาง ตำบลบ้านเสด็จ
ทิศตะวันตก	ติดต่อกับ	บ้านปงชัย บ้านเสด็จ บ้านปงชัยพัฒนา ตำบลบ้านเสด็จ

เขตพื้นที่บริการ

ตำบลบ้านเสด็จ	มี ๘ หมู่บ้าน ได้แก่
หมู่ ๕	บ้านเสด็จ
หมู่ ๖	บ้านห้วยยาง
หมู่ ๗	บ้านห้วยน้ำเค็ม
หมู่ ๘	บ้านลูเหนือ
หมู่ ๙	บ้านลูใต้
หมู่ ๑๑	บ้านปงชัย
หมู่ ๑๔	บ้านห้วยยางพัฒนา
หมู่ ๑๗	บ้านปงชัยพัฒนา

ตำบลบุญนาพัฒนา	มี ๒ หมู่บ้าน ได้แก่
หมู่ ๕	บ้านวังเสียบ
หมู่ ๙	บ้านใหม่รัตนาคม

ตำบลทุ่งฝาย	มี ๑ หมู่บ้าน ได้แก่
หมู่ ๑	บ้านท่าส้มป่อย

สภาพชุมชน

โรงเรียนวัดเสด็จ ตั้งอยู่ในเขตตำบลบ้านเสด็จ อำเภอเมืองลำปาง จังหวัดลำปาง สถานที่ราชการสำคัญที่ตั้งอยู่ใกล้เคียงได้แก่ สถานีอนามัยบ้านเสด็จ สถานที่สำคัญทางศาสนาได้แก่ วัดพระธาตุเสด็จ สถานที่ตั้งโรงเรียนเป็นชุมชนเมือง การคมนาคมสะดวก การติดต่อสื่อสารสะดวก มีสถานประกอบการหลายชนิดอยู่ในชุมชน ฐานะของผู้ปกครองนักเรียนส่วนมากยังอยู่ในระดับต่ำ อาชีพของผู้ปกครอง นักเรียนมีหลากหลาย เช่น ค้าขาย รับจ้าง ทำไร่ ทำสวน ทำนา ลูกจ้างโรงงาน รับราชการ พนักงานบริษัท ผู้ปกครองนักเรียนส่วนใหญ่นับถือศาสนาพุทธ มีประเพณีวัฒนธรรมอันดีงาม อยู่มาหลายสืบทอดเป็นมรดกของชุมชนมีภูมิปัญญาท้องถิ่นและปราชญ์ชาวบ้านหลากหลายสาขา และมีความสามารถถ่ายทอดสู่ชนรุ่นหลังได้ในระดับหนึ่ง ชาวบ้านผู้ปกครองนักเรียนและชุมชนให้ความสนใจและความร่วมมือกับโรงเรียนในการพัฒนาการจัดการศึกษาทุกด้านเป็นอย่างดี

ขนาดของโรงเรียน

โรงเรียนวัดเสด็จเป็นโรงเรียนขนาดกลาง

ข้อมูลสิ่งอำนวยความสะดวกและสาธารณูปโภค

๑. ไฟฟ้า ใช้ไฟฟ้าแรงสูงขนาด ๒๒๐ และหม้อแปลงไฟฟ้าขนาด ๑๐๐ kVA จากการไฟฟ้าส่วนภูมิภาค
๒. ประปา จากประปาหมู่บ้าน และประปาภายในโรงเรียน
๓. โทรศัพท์ / โทรสาร จากองค์การโทรศัพท์แห่งประเทศไทย
๔. น้ำดื่ม จากประปาหมู่บ้าน โดยผ่านเครื่องกรองน้ำดื่ม
๕. น้ำใช้ จากประปาหมู่บ้าน และประปาภายในโรงเรียน

ระดับการศึกษาที่เปิดสอน

โรงเรียนวัดเสด็จเปิดสอนระดับอนุบาลปีที่ ๑ ถึงประถมศึกษาปีที่ ๖ เป็นนักเรียนไป - กลับ มีการจัดการเรียนการสอนในระดับปฐมวัยและระดับประถมศึกษาโดยในระดับปฐมวัยใช้หลักสูตรการศึกษาปฐมวัย พุทธศักราช ๒๕๔๖ ระดับประถมศึกษาใช้หลักสูตรการศึกษาขั้นพื้นฐาน พุทธศักราช ๒๕๕๑

จำนวนนักเรียน ปีการศึกษา ๒๕๖๐ (ข้อมูล ณ วันที่ ๓ มิถุนายน ๒๕๖๐)

ชั้น	จำนวนนักเรียน ปีการศึกษา ๒๕๖๐		รวม
	ชาย	หญิง	
อนุบาล ๑	๗	๗	๑๔
อนุบาล ๒	๑๐	๑๐	๒๐
อนุบาล ๓	๑๒	๑๒	๒๔
รวมระดับชั้นอนุบาล	๒๙	๒๙	๕๘
ป. ๑	๖	๙	๑๕
ป. ๒	๑๒	๖	๑๘
ป. ๓	๑๔	๘	๒๒
ป. ๔/๑	๑๐	๕	๑๕
ป. ๔/๒	๙	๗	๑๖
ป. ๕	๑๙	๑๒	๓๑
ป. ๖	๒๗	๑๓	๔๐
รวมระดับชั้นประถมศึกษา	๙๕	๖๐	๑๕๕
รวมทั้งสิ้น	๑๒๓	๘๙	๒๑๒

จำนวนบุคลากร / จำนวนครู

ระดับการศึกษาที่สอน	ปีการศึกษา ๒๕๖๐				รวม
	ปริญญาเอก	ปริญญาโท	ปริญญาตรี	ต่ำกว่าปริญญาตรี	
อนุบาล	-	๑	๒	-	๓
ประถมศึกษา	-	๔	๙	-	๑๓
ไม่ได้ทำการสอน	-	๑	-	-	๑
รวม	-	๖	๑๑	-	๑๗

จำนวนบุคลากร แยกตามหน้าที่ (ข้อมูล ณ วันที่ ๓ มิถุนายน ๒๕๖๐)

ที่	ชื่อ - ชื่อสกุล	หน้าที่	หมายเหตุ
๑	นายชำนาญ แสงจันทร์	ผู้บริหาร	
๒	นางสาวนงลักษณ์ ทิพย์อุด	ครูประจำชั้นอนุบาลปีที่ ๑	
๓	นางสาวจุรีรัตน์ จิตหาญ	ครูประจำชั้นอนุบาลปีที่ ๒	
๔	นางสาวณิชา ซอบธรรม	ครูประจำชั้นอนุบาลปีที่ ๓	
๕	นางสาวปิยฉัตร ยาบัว	พี่เลี้ยงเด็กอนุบาล	
๖	นางอนงค์ กุลเมือง	ครูประจำชั้นประถมศึกษาปีที่ ๑	
๗	นางกัญชพรชาติทอง	ครูประจำชั้นประถมศึกษาปีที่ ๒	
๘	นางเฉลิมขวัญ วิญญา	ครูประจำชั้นประถมศึกษาปีที่ ๓	
๙	นางนิธินาถ ทาคำ	ครูประจำชั้นประถมศึกษาปีที่ ๔/๑	
๑๐	นายพัฒน์พงษ์ พู่ใจ	ครูประจำชั้นประถมศึกษาปีที่ ๔/๒	
๑๑	นางสาวโสภา วงศ์วัง	ครูประจำชั้นประถมศึกษาปีที่ ๕	
๑๒	นางสาวพิรลักษ์ณ์ ระวีวงศ์	ครูประจำชั้นประถมศึกษาปีที่ ๖	
๑๓	นางสาวสุพิชญา เสนาป่า	ครูประจำวิชาวิทยาศาสตร์ ป.๑-๓	
๑๔	นางคณินิธิตย์ หมิ่นชมภู	ครูประจำวิชาวิทยาศาสตร์ ป.๔-๖	
๑๕	นางสาววิภาวี แต้มไฉ	ครูประจำวิชาสุขศึกษาพลศึกษา	
๑๖	นางสาวเบญจวรรณ ต๊ะเครือ	ครูประจำกลุ่มสาระศิลปะ-ดนตรี ป.๑- ๓	
๑๗	นายเฉลิมวุฒิ ปู่คำ	ครูประจำกลุ่มสาระศิลปะ-ดนตรี ป. ๔ - ๖	
๑๘	นายอนรรักษ์ คำเรือน	ครูประจำวิชาสุขศึกษาพลศึกษา	
๑๙	นางสาวนุจรินทร์ ยอดยา	ครูฝึกสอน สาระวิชาคณิตศาสตร์	
๒๐	นางสาวจิราพร ใจหาญ	ครูฝึกสอน สาระวิชาคณิตศาสตร์	
๒๑	นางสาวดลฤทัย กลั่นภูมิศรี	ธุรการโรงเรียน	
๒๒	นายราชันย์ ว่างำใจ	พนักงานบริการ	
๒๓	นายประเสริฐ ศรีแสง	พนักงานสวน	

คณะกรรมการสถานศึกษาขั้นพื้นฐานโรงเรียนวัดเสด็จ

๑. นายจันทร์เทพ ไทยชัยธรรม	ผู้แทนผู้ทรงคุณวุฒิ	ประธานกรรมการ
๒. นายดุสิติม ฦ วงศ์จันทร์	ผู้แทนผู้ทรงคุณวุฒิ	รองประธานกรรมการ
๓. นายพิสิษฐ์ สุระวัง	ผู้แทนศิษย์เก่า	กรรมการ
๔. นายแก้วมา ปัญญาส่อง	ผู้แทนผู้ปกครอง	กรรมการ
๕. นางกรรณิการ์ หมูแก้วเครือ	ผู้แทนองค์กรชุมชน	กรรมการ
๖. นายชาญวิทย์ ต้นกอง	ผู้แทนองค์กร ๓ท้องถิ่น	กรรมการ
๗. พระศรีมูล จิรวโโส	ผู้แทนองค์กรศาสนา	กรรมการ
๘. นายพัฒน์พงษ์ พูใจ	ผู้แทนครู	กรรมการ
๙. นายชำนาญ แสงจันทร์	ผู้อำนวยการโรงเรียน	กรรมการและเลขานุการ

ตราสัญลักษณ์ประจำโรงเรียน



คำขวัญ

การเรียนก้าวหน้า กีฬาก้าวไกล น้ำใจแน่นหนัก พิชัยคุณธรรม

ปรัชญา

การศึกษาคือรากฐานของชีวิต

สีประจำโรงเรียน

สีเหลือง – สีน้ำเงิน

สีเหลือง	หมายถึง	ความมีคุณธรรม	จริยธรรม
สีน้ำเงิน	หมายถึง	ความหนักแน่น	

ต้นไม้ประจำโรงเรียน

ต้นจามจุรี

แผนที่ภายในโรงเรียน



- ๑
- ๒
- ๓
- ๔
- ๕
- ๗
- ๘
- ๑๑
- ๑๓

ถนน
 อาคารปฐมพร
 อาคารรัตนาคม
 โรงอาหาร
 อาคารเอนกประสงค์
 เขื่อนภูมิปัญญา
 สนามฟุตบอล
 โรงจอดรถครู(ลานอนุบาล)
 โรงจอดรถนักเรียน
 สระน้ำ

- ๖
- ๘
- ๑๐
- ๑๒
- ๑๔

ห้องน้ำ
 ลานกีฬาเอนกประสงค์
 ตูบ ภูมิปัญญา
 แปลงเกษตรพอเพียง
 เรือนเพาะชำ

แผนภูมิการบริหารงานโรงเรียนวัดเสด็จ

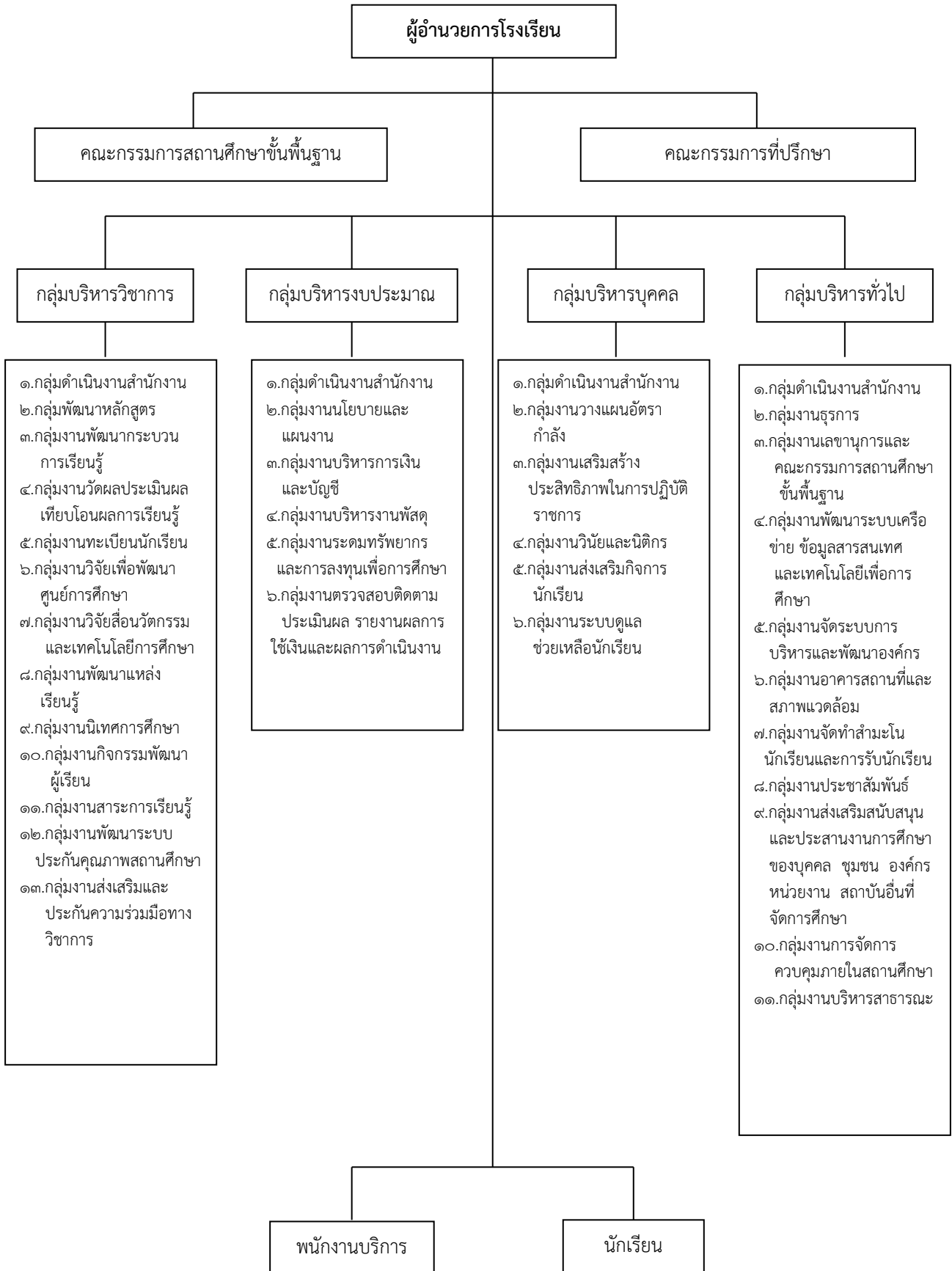

ผลงานดีเด่นโรงเรียน

- รางวัลรองชนะเลิศอันดับ ๑ โรงเรียนพระราชทาน ระดับภาค ประเภทโรงเรียนประถมศึกษา ขนาดกลาง ปีการศึกษา ๒๕๕๒

- รางวัลรองชนะเลิศอันดับ ๑ โรงเรียนพระราชทาน ระดับภาค ประเภทโรงเรียนประถมศึกษา ขนาดกลาง ปีการศึกษา ๒๕๕๓

- โรงเรียนในโครงการสร้างจิตสำนึกการอนุรักษ์การใช้พลังงาน จากกระทรวงพลังงาน ปีการศึกษา ๒๕๕๒ และ ๒๕๕๓

- โรงเรียนแกนนำ ๑ ใน ๒๔ ทั่วประเทศ โครงการ บริส ป.ปลายเปลี่ยนโลก “เด็กประถมก็ทำได้” ปี ๒๕๕๓

- ผ่านการประเมินเป็นสถานศึกษาพอเพียง ปีการศึกษา ๒๕๕๔

- ได้รับการคัดเลือกเป็นโรงเรียนดีศรีตำบลบ้านเสด็จ

- ผ่านการประเมินโรงเรียนต้นแบบเศรษฐกิจพอเพียง

- ได้รับการคัดเลือกเข้าร่วมโครงการเครือข่ายโรงเรียนในฝัน ของบริษัท ปตท. (มหาชน) จำกัด

- ได้รับการคัดเลือกเป็นศูนย์เรียนรู้พระราชกรณียกิจและขยายผลพระราชดำริ ฯ

อำเภอเมืองลำปาง จังหวัดลำปาง ประจำปี ๒๕๕๕

- ปีการศึกษา ๒๕๕๖ โรงเรียนวัดเสด็จผ่านการประเมินโรงเรียนดีศรีตำบล

- รางวัลดีเด่นการจัดกิจกรรมการเรียนรู้ตามแนวปรัชญาของเศรษฐกิจพอเพียงสถานศึกษาของ สหกรณ์ออมทรัพย์ครูลำปาง จำกัด ปีการศึกษา ๒๕๕๖

- ปีการศึกษา ๒๕๕๘ ได้รับการประกาศแต่งตั้งเป็นศูนย์การเรียนรู้ตามหลักปรัชญาของเศรษฐกิจพอเพียง ด้านการศึกษา

- ได้รับการคัดเลือกเป็นโรงเรียนต้นแบบการส่งเสริมพัฒนาระบบประกันคุณภาพภายในสถานศึกษา ประจำปีการศึกษา ๒๕๕๘

- ได้รับคัดเลือกเข้าร่วมโครงการโรงเรียนประชารัฐ ปีการศึกษา ๒๕๕๘

- ได้รับโล่ประกาศเกียรติคุณ ระดับดีเยี่ยม ผ่านการนำเสนอผลงานดีเด่น (Best Practtce) ของสำนักงาน คณะกรรมการการศึกษาขั้นพื้นฐาน โครงการโรงเรียนดีประจำตำบล “๑ โรงเรียน ๑ อาชีพ ๑ ผลิตภัณฑ์”

- เกียรติบัตรมีผลการประเมินคุณภาพการศึกษาขั้นพื้นฐาน การประกันคุณภาพผู้เรียน (National Test : NT) ชั้นประถมศึกษาปีที่ ๓ สูงขึ้น และได้รับเกียรติบัตรจากสำนักงานเขตพื้นที่การศึกษา ประถมศึกษาลำปาง เขต ๑

- เกียรติบัตรสถานศึกษาแบบอย่างการบริหารจัดการและการจัดการเรียนรู้อย่างมีคุณภาพ ด้านการยกระดับผลสัมฤทธิ์ทางการเรียน การทดสอบทางการศึกษาระดับชาติขั้นพื้นฐาน (O-NET) ชั้นประถมศึกษาปีที่ ๖ สูงขึ้น มีคะแนนเฉลี่ยเพิ่มขึ้น ๑๒.๒๔ คะแนน สูงเป็นลำดับที่ ๑๑ ของสำนักงานเขตพื้นที่การศึกษาประถมศึกษาลำปาง เขต ๑

- เกียรติบัตรสถานศึกษาแบบอย่างการบริหารจัดการและการจัดการเรียนรู้อย่างมีคุณภาพ ด้านการยกระดับผลสัมฤทธิ์ทางการเรียน คะแนนเฉลี่ยผลการทดสอบทางการศึกษาระดับชาติขั้นพื้นฐาน (O-NET) ชั้นประถมศึกษาปีที่ ๖ สูงกว่าระดับประเทศทุกกลุ่มสาระการเรียนรู้ เป็นลำดับที่ ๒๐ ของสำนักงานเขตพื้นที่การศึกษาประถมศึกษาลำปาง เขต ๑

- พ.ศ. ๒๕๕๙ โล่รางวัล MOE AWARDS ประเภทสถานศึกษา สาขาหลักปรัชญาของเศรษฐกิจพอเพียง ของกระทรวงศึกษาธิการ

- พ.ศ. เกียรติบัตรผ่านการประเมินเป็นต้นแบบโรงเรียนดีประจำตำบลที่ยั่งยืน ของสำนักงานคณะกรรมการการศึกษาขั้นพื้นฐาน

- พ.ศ. ๒๕๖๐ ได้รับโล่ประกาศเกียรติคุณ ระดับดีเลิศ ในการพัฒนา “๑ โรงเรียน ๑ อาชีพ ๑ ผลิตภัณฑ์” ประจำปี ๒๕๖๐ ของสำนักงานเขตพื้นที่การศึกษาประถมศึกษาลำปาง เขต ๑